# 南華日報

本報創刊於民國十九年二月一日　第二八一七號

今日出紙一大張　零售每份壹仙

集孫中山先生字

SOUTH CHINA DAILY NEWS
(NAM WAH JIH PAO)
RADIO & CABLE ADDRESS "SWENONIS"
49, HOLLYWOOD ROAD
HONG KONG
P. O. BOX 369


社論

## 德意關係的新進展

流沙

西班牙問題現在並無進展，捷克問題也並無進展。我覺得這裡隱伏着一種危機。

意大利的情形最爲困難，最近幾期的 The Economist 雜誌特別注意到這一點。西班牙問題的解決絕不能求之於西班牙問題本身，而是在這裡橫梗着英意關係的全面問題。英國外交想要就事論事，謀個別的解決，結果使問題成了慢性的嚴重化，對德對意都是如此。英國所提撤退志願兵計劃，不見有何明朗的進展，派遣任錫曼爵士以個人名義調停捷克問題，其進展也是有限度的。危機就在于，意大利因其處境的特殊窘迫，到了不能再遷延因循的時候，她將無條件地投入德國的懷抱，而德國現在正等待這一着。

德國致慮對捷行動的時機，甚至致慮捷克問題與歐戰問題的併發，現在之所以不能沒有一個保留，那就是因爲她還沒有把握從意大利取得超過好意的中立以上的援助，因而東南歐方面諸小國，德國亦難以把握得住。德奧合併後，意大利在東南歐的政治地位反而較前增高，這使德國不能不會重意大利對這方面的旨趣。但是自從英意協定的履行顯已無期延宕，處理志願兵問題陷於毫無頭緒之後，德奧合併所作成的德意之間的游離性逐漸被抵銷了。數星期前德意何成立親善關係，這裏邊或許是德國通過意大利的關係以拉攏東南歐諸國的一種手段。意大利本來可以挾東南歐諸國對德以自重，現在却做了德國的撮合人，可見意大利已經情急。也就在那時候，柏林方面曾重提成立德意軍事同盟的期望，雖其成就的內幕不可知，然較之五月間希特勒第一次對墨索里尼提出軍事同盟被拒，最近這兩三個月來德意關係[illegible]。我們可以說德意軍事同盟現在還沒有訂立，即使是秘密的；但是我們可以看到德意關係已有一種訂立軍事同盟的趨勢。

這裡，有一點要注意的，德意關係雖在加緊，但日本與德意的關係，則並未見有若何新的進展，觀於最近張鼓峯事件，德國的態度，便可以知道日本始終是所謂防共軸心最弱之一環。

假如德意成立軍事同盟的趨勢無法阻止，則西班牙問題和捷克問題聯繫起來，其爆發的程度將會非常强烈。現在德國似乎尚在等待，但所等待的東西已經逐步逼近。這幾天德國在德法邊境大動工程，製造戰爭空氣，並且打算在直布羅陀一帶有所動作，問題有相當嚴重。第二次世界大戰會不會就此爆發，還很難說，不過德國現在要對捷克有所動作，時機較之五月間第一次發動對捷糾紛已更成熟。

關鍵就在于德意關係的步步加緊。意大利實在太困難了，她迫得要這樣做。英國的外交技術不能不有它成就的限度，現在要將英意間的全面問題作一大刀闊斧的解決，還找不出適當的方式。再這樣子僵持下去，說不定下半年就會有一大的變動到來。


養中女子中學小學招生

班級：高中，初中，小學，幼稚園各級新生，借讀，轉學生
入學試期：玖月弍日上午十時　開學日期：玖月三日
校址：堅道卅八號至四二號　電話：二三七七四號
暑期補習班：七月廿日開課

廣州 培道女子中學招生

學額：高初中暨小學各年級新生及借讀生
報名地點：九龍旺角廣華街本校
考試日期：八月二十六日上午九時
校址：九龍旺角廣華街
電話：五一二二三
取閱章程：本校或函索附郵票弍分即寄
校長 溫耀斌

機器洗衣局

本局自一九零二年創辦至今。已歷三十五載。對于乾洗一層更精益求精。因配有英國最新式「爽力」乾洗機器全套。舉凡呢絨絲綢。日花綢。人造絲綢等。洗後鮮艷無比。不特能保其原有色彩。並且不縮短。起貨快捷。若有趕船期者。不携物到總局一句鐘。便可工作完成。凡我顧客。倘期留意。
總局在旺角廣華街道最高烟通爲記電話五七〇三二
分局香港皇后大道中廿二號A電話二一二七九
分局尖沙咀彌敦道廿七號電話五八五四五

鹿角酒店

房租五毫一毫　日租五折　月租面議
中環大馬路門牌四十八一號　電話二〇五〇五

托售各種舊物

如有各種舊物出售如電雪箱鋼琴打字機無線電收音機衣車等欲得高價及收速效者請電弍弍壹弍陸
海倫行　大道中拾壹號三樓
免費代登中西各報　如售不出時原物退回分文不取

統辦各國名廠唱機嘜　特聘美國機師　精修各種唱機配件　各名伶唱片唱針

解決性的苦悶

老少男女若患暗病蜀帶疳丁毒瘡腎病九醜曲線不美爲異性竊笑月事不調久不受孕或育孕過多無法避孕抑或月事忽然停閉腹部日隆似孕非孕不知是否有孕又或情場失意御夫乏術最爲苦悶對於遍粵註冊專家性病 余鳳智女醫 王德芬 王德芳 區慧中 上述病者苦悶均能運用古今醫術及廿年經驗立單包醫限期迅速各種性病根治不效還洋故病者一經療治後無不讚歎功效之神速解決激底之驚人也義務指導迅速受孕及安全節自避孕善法與乎醫術函問每事一元包效通京水即晚通京 醫所中環電車路迎問症號一八二號三樓即新世界戲院對面

癒我胃痛反吐(噯)氣嘔酸　王日光博士

余三年前患胃氣痛，飯後每覺反酸，食物嘔悉及噯氣，至今日益深，形體瘦弱，屢醫罔效，近閱報得王博士擅醫斯疾，遂往求診，蒙博士憫恤余貧，贈診治兼旬幸獲痊癒，愧無以報，特敬數言登報以表謝忱，並告有患胃腸氣痛者知所問津焉，
香港德輔道中一百三十三號 祥和銅鐵號店伴陳蘇敬頌
王醫師醫所大道中一百七十六號何東行五樓電話三一六〇六

# 星島晚報

已出版了

宗旨純正　內容丰富　消息靈通　新聞翔實

紀念「八一三」請閱星島晚報

美泰電版　工精價廉

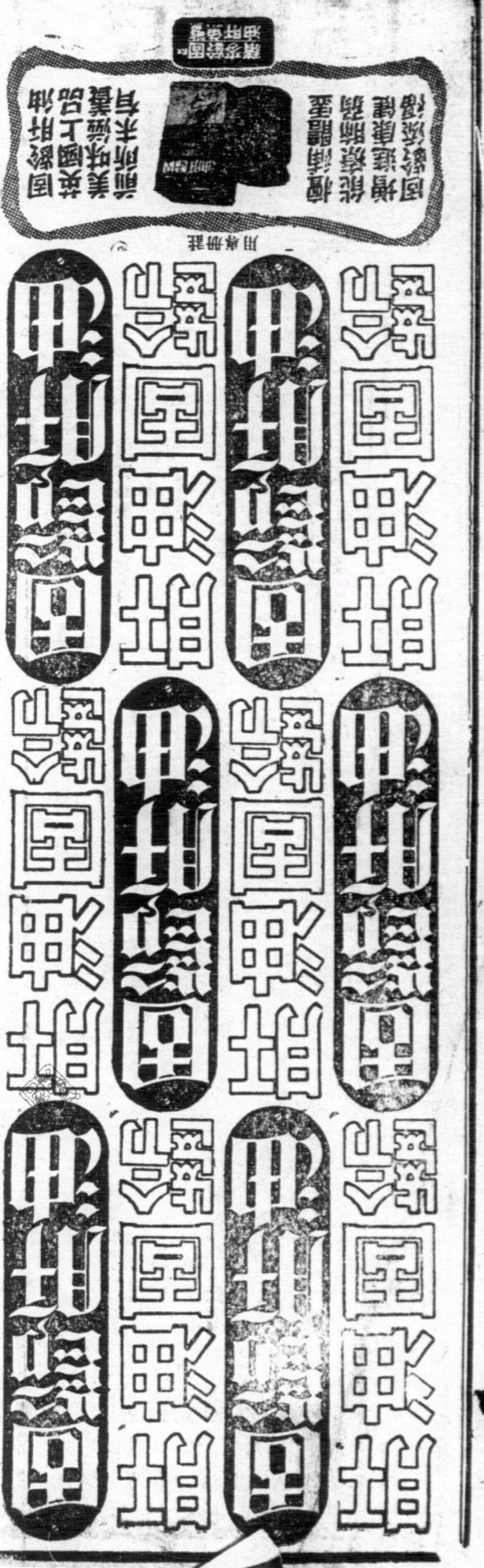

中華百貨公司　先施公司　永安公司　大新公司

大減價

繼續進行

●展期二十一天●

●八月廿一日止●

請用雙妹老牌牙膏

質料純淨　擦時絕無聲響　不損牙磁之

保護齒牙爲人生第一要事故常用粗劣牙膏不特有損牙磁且能養成牙患本行之雙妹嘜起等牙膏乃合固齒潔牙諸品配製而成確能保護牙質永無齒患誠妙品也
各處洋廣貨店均有代售
中國廣生行有限公司啟

無敵牌

潔白牙膏

潔齒去垢、無與比倫
★特價一毫半★
上海家庭工業社出品。經理處蘇杭街大[illegible]公司 灣仔權恩公司及各大洋貨店均有代售

港粵 利安鐘表行

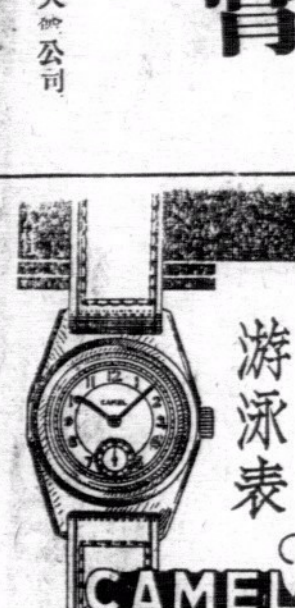

游泳表　CAMEL 駱駝嘜時表

總行 香港大道中 電話二一六六一
分行 廣州十八甫 電話一五四五五

先施牙膏

品質純潔・氣味清香・久藏不壞・售價廉宜・
先施化粧品公司出品　各商店俱有代售

健康寶

八代金牌醫師謝家佛　發明強男聖藥
健康寶 主治 男性一切 九醜頑症
醫務所香港永樂街四十四號弍樓 電話三〇〇〇八
由八月十五號起贈醫一星期上午九點至十一點下午二點至四點
附送通京丹白帶水

欲配準確美麗眼鏡請到
其樂眼鏡行
大道中五十三號

德記利士公司船期

| | | |
|---|---|---|
| 海壇 | 往汕頭 | 舊曆七月廿一日下午四點開行 |
| 西利士 | 往汕頭廈門福州 | 舊曆七月廿二日下午三點開行 |
| 海壇 | 往汕頭廈門福州 | 舊曆七月廿三日下午四點開行 |
| 海陽 | 往汕頭廈門 | 舊曆七月廿四日下午三點開行 |
| 海壇 | 往汕頭廈門福州 | 舊曆七月廿七日下午四點開行 |

貴客如欲搭船附貨者請到本公司辦房面議
德記利士公司啓

# 受黃梅東南湖水汎濫影响 江北□軍向後潰退
## 現□集結合肥舒城企圖西犯六安
## 赤湖東岸山地戰已進入拉鋸狀態

（中央社十三日 水電）江北之□因受黃梅東南一帶湖水汎濫影响、業已後退、惟□對于西犯野心仍未放棄、現□集結合肥者約有萬餘人、前進舒城者約有四千人、測其企圖不外一向六安進犯、一向西侵入、六安一處、雖公路四達、惟北面已被水侵、餘均澈底破壞、且六安以西山地起伏、不易行軍、山西方面處處有我側擊、望夫山雖有少數部隊登陸、惟此與江北方面、絕無絲毫影响、方面運去輜重甚多、□千餘人亦向該處運送、

（路透社十四日漢口電）據華方軍報、沿長江南岸西進之日軍、已受頓挫、登陸之日機兵佔據馬鞍山丁家山之後、因遭瑞昌以東華軍之猛烈抵抗、不能再進、瑞昌安靜如常、南潯路沿區局面無大變化、香山方面有小接觸、日軍艦不時與岸上之華軍交火、

（中央社十三日瑞昌電）赤湖東岸一帶山地之爭奪戰、已進入拉鋸狀態、十二日拂曉、我在□之密火綫下、勇猛反攻、當將丁家山克復、丁家山西北之馬鞍山曾一度失守、十二日早亦被我奪回、十二日午後我高級指揮官親臨火綫督戰、士氣大振、齊向望夫山平頂山進攻、雙方短兵相接、傷亡均重、入夜□援兵續增至千餘、戰事益慘烈、馬鞍山數得數失、丁家山亦陷重圍、十三日早我再反攻、在瑞昌城聞槍聲甚清晰、迄午仍激戰中、

（中央社十四日浮梁電）昨日上午有□兵艦五艘、運輸艦一艘、滿載軍隊及軍用品經香山、爲我軍發覺、開砲射擊、命中四砲、有兩艦負傷逸去、

（中央社十三日浮梁電）據彭澤湖口逃出之難民談、□軍在彭澤湖口一帶強拉民夫、勒逼民衆當兵、各地民衆痛苦不堪、刻正逐漸設法逃出、以免殘害、

## □犯武漢計劃觀察

（路透社十四日漢口電）某軍參謀長、今日對記者談話云、日軍攻武漢之計劃、必係欲沿湖沿區之鐵路地帶西進、而以飛機軍艦爲助、衝破華軍防線最弱之一點、查日軍在晉省所得之經驗已知其在山地及公路作戰不能抵敵組織優良之游擊隊、其在滬甯平漢津浦平綏等路及太湖區域作戰、則可顯示其交通工具之優良云、據消息較靈通者之意見、現在長江兩岸作戰之日軍必係向華軍作佯攻以試探華軍之力量、同時混亂華軍當局之耳目、使其不明瞭日軍之真目的何在、日軍若尋得華軍防線最弱之點在何處、則必以主力部隊向此一點突進、但據軍事家之觀察、日軍非俟十月間不實行向長江上游作主力攻、因十月前後長江水已低落、日軍沿江推進可不致受洪水所障阻、

## □機狂炸陽新縣城

（中央社十三日陽新電）陽新十三日晨十時遭□機之瘋狂轟炸、縣城西起山川壇、東至富川門以及大尉巷等橫街內之商肆民房不被炸毀、即遭燃燒、無辜平民死傷慘重、先是九時十分、監視哨發現有□機十二架、向陽新方面前進、市民相率走避、□機分兩隊掠空而過、並未在城空盤旋、咸認又係往武漢一帶肆虐、不十分鐘、□機去而復返、先投彈三枚、有一彈落美人所設之天主堂附近、繼在傷兵醫院及城內繁盛處濫投彈與燒夷彈、中彈之處、頓成一片焦土、大火迄晚始熄、陽新街道位於河畔、每屆夏秋之交、河水倒灌街心、街中多架跳板、以利行人、當時在街中屋內尚未避難民衆、聞警爭相擠塞於跳板上、以趨街外、□機竟於此時低飛、用機機掃射、以記者目擊所及陽新城內平民、死傷之衆、至少當在三百人以上、誠空前浩刦、十三日下午二時□水上輕轟炸機三架又飛來肆虐、竟欲使喘息方定之幸存陽新平民、同歸於盡、其殘酷行爲、亘古未聞、我中國民族世世子孫、當永思有以報之、

## 川康問題商談融洽 後防治安益臻鞏固
### 鄧潘等明日離渝飛返蓉

（中央社十四日成都電）川省後防治安、因鄧錫侯、潘文華劉文輝先後飛渝與張主任交換意見之結果、而益臻鞏固、此間今得渝訊、張鄧劉潘連日在渝會晤、已將後方軍政要務商有圓滿結論、關于川康國防軍政治安諸事均將依照此次承商結果、由鄧劉潘負責處理、俾以增強抗戰國力、鄧潘等以在渝任務完畢、定十六日同乘機返蓉、

（中央社十四日重慶電）鄧錫侯、潘文華劉文輝鄧漢祥來渝後、連日分訪行營張主任、賀副主任、及中樞要人、對川康軍政問題、均有詳密之承商、各方意見甚爲融洽、聞鄧潘劉任渝任務業已終了、日內即將返蓉

## 晉北平魯附近激戰 □傷亡頗重

（中央社十三日西安電）晉北平魯之□、日來又稍有增加、並由左雲方面運到給養甚多、劉城內有□七百餘、關戶堡武家窰各地約有□四百餘、每日強拉民夫修築公路、前日咀虎堡（平魯西四十里）西方面有激戰、□傷亡頗重、

（中央社十三日陝州電）晉省之□近日沿正太公路向石家莊

## 台兒莊殲滅□烈士 嚴家訓忠骸運抵滇

（中央社十三日昆明電）台兒莊殲□烈士嚴團長家訓忠骸、十三日下午五時運抵昆明、龍主席及各高級長官科長以上職員、黨務工作人員各部隊民衆團體學校代表、嚴氏家族眷屬等數千人、前往古幢公園恭迎、入城時、鳴禮砲三發、情況熱烈、嚴肅、靈櫬暫寄紅十字會、不日將舉行陣亡將士追悼大會、以慰忠靈、

## 八一三之夜滬郊我軍 一度攻佔虹橋機場
### 機場內少數駐□全數掃滅 青天白日旗高竪飄揚空中

（中央社十四日漢口電）上海外訊、昨日深夜後、有華方游擊隊三百人、突然出現於虹橋、遂即包圍虹橋飛機場、以手溜彈進攻、但聞機關槍聲約歷半小時後、一切即趨沉寂、蓋機場內少數日駐軍業已全數殲滅、機塲已爲游擊隊全部佔領也、游擊隊至此乃橫竪三大竹竿、高懸中華民國國旗、三時後、即消然離去、惟游擊隊所懸之青天白日旗、則高竪飄揚空中、於淸晨四時大批日方援軍趨到時、塲上已無一人、

# 八百壯士在滬被辱 我外部提嚴重交涉
## 並聲明保留一切權利
## 滬□昨又違法闖英防區被逮 英軍司令昨向日方嚴重交涉

（中央社十四日重慶電）去年扼守上海四行倉庫不得已而退入公共租界之孤軍八百壯士、此次因在其居留場所懸掛我國國旗、引起白俄商團武力干涉、致官兵因受傷斃命者二人、受傷者共數十人、上海公共租界係屬我國領土、而八百壯士過去光榮歷史、亦爲舉世所共欽佩、今竟橫遭無理干涉、因而死傷衆多、我當局至爲憤慨、聞我外交部已向滬公共租界關係各界提出嚴重抗議、幷保留一切權利云、

（中央社十四日漢口電）上海外訊、英軍司令頃因日軍違約侵入英軍防區、特向日軍當局提出嚴重交涉、今晨又有一日特務機關之人員乘車過白渡橋入公共租界、不服軍警之喝令停車、有一[illegible]躍上其車、迫令其停駛、搜其身上懷手槍一枝、英兵遂[illegible]解入巡捕房、其後又將之移交于英軍司令部盤訊、英軍司令部旋又將之交還於日軍當局、

（路透社十四日上海電）日當局之代言人今日對外記者談話、謂本日下午三時有一日軍少佐乘汽車過南京路、被義勇軍截留、且被數輛鐵夾車包圍、其後又被解入巡捕房、該日軍官雖穿便衣、但有証章、且幷未攜向帶武器日當局查明此案後將向工部局提出抗議云但據義勇軍司令官之解釋謂該日軍官所乘之車有S.D.F之記號者當時因義勇軍誤以爲該車違禁越過四川路橋之欄柵故將之截留、其後知係出于誤會、乃將之釋放云、查上海租界之汽車如有S.D.F.之記號者、即表示得工部局之特別許可免受巡捕房近探得一消息、謂近來有許多謀擾亂租界之日人亦冒用此等記號、故今日已截查有此種記者之汽車十餘輛乘客俱係日人彼等受盤訊後即予釋放

## 滬義軍 開槍殺人

（路透社十四日上海電）昨日下午租界巡捕、又捕獲假扮華人之日人四名、彼等俱攜短槍、彼等在意軍防區被捕獲者、故移交于意軍司令部處置、彼等受訊時、據其供稱、所攜之械係自衞者、但何以裝扮華人、彼等無言以答、意當擬先將其軍械、繳交於日當局保管、意當局對記者稱、意軍防區內昨無大事變發生、有一華籍老人因不聞意哨兵之令止步受檢查、致被擊斃、

## 德代辦昨午飛抵渝

（中央社十四日重慶電）駐華德大使館代辦飛師爾、秘書康樸、英大使館一等秘書戈林偉、均于十四日下午一時乘中航機由漢抵渝、籌備館址、外交部川康特派員吳澤湘、代表外部在場歡迎、駐渝英總領事陶樂爾亦在機場迎候、下機後、略事寒暄、即分別下榻德英兩領事館云、

## 于斌由漢飛渝

（中央社十四日重慶電）天主教南京區主教于斌、自抗戰展開後、即赴歐美各國宣揚我國抗戰建國精神、爲正義和平奔走呼籲、爲時經年、近始取道越南返國、于五日由滇抵蓉、復于六日由蓉赴漢晉謁蔣委員長致敬、幷報告赴歐美各國經過、于氏在漢公畢、十四日下午一時許由漢乘機飛渝、按于主敎此次在歐美經凡十四國、頗得各國朝野重視、其言論更得各報紙所載競、對日本在我國之□行、提發特多、以是引起各國政府及廣大民衆對我國之盛大同情、及予援華運動極好之影响、尤以各國天主敎會募集大宗捐欵及藥物救濟中國難民、至足稱道、于主敎在歐之勞苦、可謂竭盡國民外交使節之厥職也、

第二次版

## 大江南岸南潯北段 □主力西移港口鎮
### 江北之□絕難進展 我空軍炸燬四□艦

（中央社十四日馬迴嶺電）連日前綫沉寂無激戰、□兵力亦未見增加、□之主力似已由南潯北段西移港口鎮一帶、日來該處□我激戰頗烈、

（中央社十四日𥇦馬嶺電）五日至十日河洲上之□傷亡甚重、頃又得有一有力証明、今據前方探報、□于十二日用□艦四艘、滿載傷兵四千餘、自九江啓碇下游駛去、

（中央社十四日馬迴嶺電）本日左翼頗沉寂、右翼方面□于下午二時起、開始向東之牛頭山方面猛烈砲擊、至午後六時尚未停止、我未予理會、

（中央社十二日 水電）記者頃由江北前綫視察歸來、綜合所得情況及見感如下、一、江北戰事現趨沉寂、蓋□已入右水左山困難環境之中、進展絕無可能、二、江北之□約有六師團、惟每師團僅六七千人、其中半係皇兵、三、侵入黃梅之□大半退去、因水已臨黃梅城垣、四、廣濟方面、安謐如常、軍民融洽、五、沿江一帶今夏收成極豐、農民均以此爲抗戰前途之預兆、

（中央社十四日陽新電）軍息十二日午□艦三艘滿載□軍及軍實過貴池西駛、

（中央社十三日南昌電）（遲到）十二日下午二時、我英勇空軍飛臨九江江面上空轟炸□艦、當經我擊沉一、炸焚三、餘見勢不妙均紛紛向下游逃竄、

### □機昨轟炸馬迴嶺

（中央社十三日馬迴嶺電）本日前方戰事沉寂、僅□機三架至九架在馬迴嶺黃考門一帶輪流投彈轟炸、惟我損失甚微、鄱陽湖內當安然如常、姑塘東北之鞋山、連日亦未見□艦踪影、

（中央社十四日馬迴嶺電）今日有□機三架至五架不等、往來于烏石門馬迴嶺一帶更番轟炸、該二地民房大半被毀、

## 日軍又向蘇境侵犯 李維諾夫促日注意

（中央社十四日莫斯科電）蘇外交人民委員長李維諾夫、昨日下午邀請日大使光葵至外部會談、提請日使對于最近日軍侵犯邊境事、應加以注意、據蘇聯方面稱、據蘇聯遠東軍參謀部報告、日軍之侵犯行爲、係於昨日發生、惟詳情如何未悉、李維諾夫謂日軍此次行動違反俄日雙方之停戰協定、苟日本不能令作蘇方認爲滿意之答覆、則蘇方認爲本身無再受該協定束縛之義務、光葵氏對李維諾夫之要求、表示拒絕、謂日本大使館幷未接到此項報告、反之據日方所接報告、知張鼓峯一帶甚爲安謐云、光葵復稱、關于此事本人當詢問日政府、同時亦請李維諾夫能向蘇軍事當局詢問此事之詳情云、

## □機廿八架 昨又兩度衝入市區
### 在天河龍眼洞投彈但無損失

（本報十四日廣州電話）今（十四）日正午十二時、唐家灣發現□機一架、未幾飛抵虎門、向黃埔窺伺十二時四十分、本市警報發出、而□機於抵黃埔後、似有衝入市區模樣、緊急警報隨發、但□機僅到魚珠、即掉頭向南折回出海、此來係偵察性質、未有投彈、下午一時五十五分、□機又二次來襲、計第一批六架、第二批九架、第三批六架、（共廿一架）均由唐家灣起飛、已而□機飛抵萬頃沙、此時上柵又發現第四批□機六架、而第一第二兩批□機、由黃埔折入魚珠、中有六架在南崗盤旋、即在南崗投彈八枚、其餘九架、則沿石牌衝入市區、並在石牌龍眼洞之間盤旋、約歷廿分鐘久、即在天河村龍眼洞之間、投下炸彈十二枚、但均落空地、該九□機投彈後、即沿小港方面轉黃埔出海、其餘在南崗投彈之六□機復折回沿廣九路及廣九太公路間盤旋、繼到寶安、窺伺、始向寶安出海、該第三批□機六架、則沿江佛公路、經佛山上空而轉向粵路進襲、未幾、第四批六機、則由虎門黃埔石牌再衝入市空、但其中三架、則留在市空盤旋、餘三架則向粵漢路飛進、而再衝入市區之三□機、亦繼在天河村投彈、俄即折回南飛出海、上述共十八架□機、均於三時二十五分、先行逃遁、其餘飛進粵路之第四批三架、僅到軍田投彈、即行折回、沿順德出海、尚餘六架□機、則在琵江源潭投彈十餘枚、始行折向南飛、經西村、芳村、再折到河南上空、由黃埔面遁、四時卅分解除警報、

### 沙面市行 落一流彈

（廣州十三日外訊）今晨□機一隊飛廣州市時、空防軍發高射砲抵禦之、有一流彈落於沙面市立銀行分行門外、一苦力工人之足部、被其擊傷、自空襲以來、沙面之人被流彈傷者、以此爲初次云、

# 皖南我軍聲勢浩大 四面進迫圍攻宣城
## □焚城內民居已有放棄模樣
## 浙北我軍克復富陽□受重創

（中央社十三日青陽電）皖南戰事自我軍克復洪林橋、出擊孫家埠後、聲勢浩大、甸日以來、對於盤據宣城附近之□、迭予襲擊、□軍大部退集城廓、六日我攻佔宣西猿山及東之綫、一部進迫宣西北之團山鋪、一部進迫宣南壹家渡及花園之□、激戰三時、□傷亡甚重、我某連長於鏖戰之際、縱馬闖入□陣、殺□兵十餘後、光榮殉職、時士兵十餘名、亦作壯烈犧牲、嗣因宣城□軍砲助戰、我暫退去、洪林橋方面我亦有進展、正向雙塘店推進中、現宣城之□已在我四面圍攻中、□兵恐慌異常、□軍將城內房屋焚燒、似有放棄宣城模樣云、

（中央社十四日金華電）我軍進攻富陽餘杭計劃、布置頗久、只以時機未至、將士皆隱忍待命、近因對□情已偵查明瞭、遂于十二日發動、經幾度苦戰之後、卒于十二日下午一時收復富陽城及餘杭之鳳凰山、□沿途潰走、我正向東北挺進中、富陽城頭高懸青天白日旗、居民咸慶更生、父老談□軍□行、莫不切齒、

（中央社十四日浮梁電）我軍於昨晨八時完全克復富陽、□軍退出時、被我擊斃甚夥、奪獲軍用品及其他文件甚多、

（中央社十四日南昌電）贛北我游擊隊利用優勢地形、展開大規模活動戰、十四日我某游擊大隊向蓮花洞進襲、毀□帳棚數所、獲防毒面具二百、

## 晉南□四路南攻 犯平陸茅津渡擊潰
### 猗氏□有犯渡北廟前榮河企圖

（中央社十三日興集電）由運城分四路南犯平陸茅津渡之□、均經我軍奮勇擊退、紛向運城張店鎮潰退、我仍乘勝追擊中、猗氏中杜鎮一帶之□約二千餘、九日以壹部千餘攻陷臨村、復陷吳王渠、進擾保卓村潘候浪店、主力抵楊花村、似有進犯渡北廟前榮河企圖、另一股五六百刻沿永濟大道南竄、至翼城□二三百五日退竄曲沃、我某師已入城駐守、

（中央社十四日西安電）五原十四日電、進擾大青山麓之□、連日經我游擊隊之截擊、斃□甚多、並獲機槍兩挺及其他軍用品多種、

## 浙西我軍總攻 迫近杭州

（中央社十四日新登電）浙西我軍八一三開始總攻以來、節節進展、（一）右翼于十三日上午十時復克富陽縣城後、旋以該城地勢與我無利、乃退出城外、繞過縣城後、繼續向北推進、十四日先後將新橋之獅子山虎嘯村于宵圍收復、現先頭部隊已輸進添村、（在杭州之西南距杭州十五公里）由富陽城向北潰退之□、共約二千、現據守富陽東北之方家山來龍山頑抗、刻經我某部圍殲中、（二）左翼方面、餘杭縣城仍在我緊密包圍中、十三日已克復餘杭正南卅公里之鳳凰山時、戰爭劇烈、爲浙西抗戰來前所未有、雙方傷亡均、三、中路我軍自攻下閒林鎮後、直撲留下鎮、（距杭州十公里）刻仍在留下鎮附近與□激戰、

（中央社十三日屯溪電）（一）我于十三日晨確已克復富陽、奪獲甚夥、正淸査中、（二）十三日晨我軍佔領餘杭附近之鳳凰山及餘杭北之賓兵塘、刻正向餘杭挺進中、是役斃□少尉林忠一名、三、十二日午後十二時我軍進襲茯港之老虎頭及牛欄嶺之□、激戰五小時、當于十三日晨確實收復該兩地、茯港之□現甚恐慌、

## 綏北固陽□被擊潰

（中央社十四日西安電）軍息、綏北固陽□軍二百餘、携砲兩門、機槍五挺、八日向台圖向我軍陣地進犯、經我堵擊、戰況激烈、□不支潰退、斃□十餘名、又□近在東西公旗征集騎兵、運送五吉廟、

（中央社十四日西安電）綏東人民武裝自衞隊在土木爾與□激戰數日、迄至十二日晚、仍在激戰中、□損失慘重、

## 冀北寗河仍在我手

（中央社十三日漢口電）平訊、寗河縣仍由我游擊隊駐守中、日來與□僞發生數度激戰、每晚塘沽一帶可聞清晰之槍砲聲、

## 魯北我軍襲擊濟南

（中央社十四日漢口電）津訊、我游擊隊某部十二日襲濟南、迫近城垣、□軍倉皇應戰、我軍奮勇衝殺、斃□二百餘人、奪獲槍械子彈後、仍回原防、我軍亦死傷五十餘人、

## 滬英軍與日哨兵 發生糾紛

（中央社十四日漢口電）上海外訊、今晚八時英軍與日兵在外白渡橋發生小糾紛一起、緣有日夫婦二人乘車由虹口疾駛而來、英軍令其停車後、日人竟不能出示其乘車證、英軍于是開始詢問、此時日軍忽自橋上趨向英軍、取監視態度、附近英領事館之英守衞亦即趨前、英軍八人立即分列兩排、日兵至是退去、至該日籍夫婦經訊問後、亦即被釋云、

### 滬郊我游擊隊與□激戰

（中央社十四日漢口電）八一三晨三時許、滬郊我游擊隊在滬青公路沿綫上與□發生激戰、當將該公路破壞、雙方損失情形未悉、

英美法各國注視

# 德陸空軍舉行大操演

## 英方深恐德國對捷製造新事件

## 比亦在荷德邊界舉行陸軍大操

（路透社十三日柏林電）德國大規模之軍事操演、定下星期開始舉行、全國人力物力俱被動員、巴威略薩遜尼及萊茵等地爲演習之中心區域、日來各地準備情況、甚爲緊張、有數似戰時之空氣、此次軍事大操演、係試驗最近頒行之國防律之効力如何者，查該國防律、係使民間之財產、在戰時受政府無限制支配或効用者、故連日各地由政府封用許多民間之車輛馬匹、各處砲台區域警戒尤嚴、記者在萊茵砲台外、見一佈告、謂如有閒人闖進、將立予處决、又各地之後備兵、已奉令紛紛回營、聽候調遣、民間之糧食、亦被徵發、政府已限令科侖附近某村之砲台工程、準於本年十月十九日完成、萊茵這之壯丁積極受軍事訓練、國內許多工人、被徵調建築防禦工事、故慕尼克之地底鐵路工程、已在停頓中、全國之醫生、亦奉令準備參加工作、有等鐵路工人、原定八月十五以後有若干日之假期者、今亦奉令到時不得休假、當局又欲在最短期內完成某一重要之軍路、已徵集許多工人、加緊工作、

（中央社十三日倫敦電）此間觀察家對於德國定期大演習一事、疑慮甚深、深恐德國準備對捷克製造新事件、

（中央社十三日比京電）政府頃決定自八月六日起至廿二日止、在荷蘭與德國邊界鄰近地方、舉行陸軍大操、參加部隊計有四萬員名云、

（中央社十四日柏林電）德國定于下週內舉行陸空軍大演習、巴伐利亞薩克遜尼及萊茵區三地爲主要操演地帶、準備尤爲緊張、此次演習準備規模甚大、使各地居民有置身戰場之感、精神上甚爲不安、各報對於此次演習、極爲注意、本週內一般貿易極爲不振、或即由於大演習之故、德政府日前頒佈國防法、規定軍事當局得任意處置人民財產、該項法令究能實施至何種程度、此次大演習即可一測驗之、現全國後備兵俱已奉命參加大演習、故全地往來車輛甚爲頻繁、萊茵內軍事區域外貼有佈告、禁止行人闖入、違者當場予以擊斃云、

### 德軍秋操動員百四十萬

（中央社十三日柏林電）德國政府業已決定令現役兵一百萬員名、後備兵四十萬員、參加本年秋季大操、因此自本月份起至本年十一月份爲止、在伍陸軍員額當有一百四十萬員名之多、而國社所屬衝鋒隊隊員保衛團與其他團體團員二百五十萬名、均可以隨時動員者、尚未計算在內、此外四年經濟計劃獨裁者戈林上將並於最近下令徵集工人五十萬名、專在西部邊境即毗近法國一帶、建造大規模防禦工事、同時陸軍最高統帥部亦頒佈命令、盼各部隊長官召募復習工程之新兵、俾用以建造防禦工事、戈林上將並採取各項措置、囤積食粮與各項原料品以備萬一、

### 德準備軍事與捷克有關

（中央社十三日柏林電）關於德國在軍事上有所準備一事、此間各觀察家祇謂此舉或與捷克問題相關聯、德國方面之意、英國前任商務大臣任西曼所進行之調處工作、因捷克政府固執成見之故、終將歸於失敗、爰乃預爲之備、此在另一部份人則謂德國目標所在、乃以壓力加諸捷克國暨其西歐各友邦、而强其作最大之讓步、又有一部份人士則謂德國之忍耐、亦自有其限度、蘇台德黨或起而發難、亦未可必云、

### 美極注意歐洲時局發展

（中央社十三日華盛頓電）羅斯福總統昨曾與赫爾國務卿進行談話、據消息靈通方面稱、二人曾以美國駐德大使威爾遜（近曾作捷京之行）所提出之報告書爲根據、而就捷克局勢、暨德國陸軍行將舉行秋操一事、加以評論、大約美政府對於歐洲時局發展情形、仍將予以極大之注意、但當對西亂不干涉、並以爲英政府於外交上多所努力、冀以有保障歐洲和平局勢、美國自更當採取靜觀態度、所望英國前任商相任錫曼在捷克從事調處之後、捷政府可與日爾曼族蘇台德黨賡續進行談判、而談判期間、歐洲時局仍可維持和平云、

### 法當局注視德陸空秋操

（中央社十四日巴黎電）法當局與英方交換意見後、今日表示法政府對於德國之秋操幷不表憂慮、法方僅將加以注視而已、聞法政府已在德法邊境加强偵探工作、對於無綫電台空中警察、均分別加强、同時對於邊境之防務、亦大爲加緊、法政府對於國際形勢之憂慮、似已不容諱言云、

（路透社十三日倫敦電）英大使甘貝爾、今日往訪法外長龐萊、聞兩方曾談及德國備戰事情、外長云、關於此事、英國報所得之消息、未免言之太甚、

（中央社十三日巴黎電）關於歐洲時局情形、法國負責人士咸皆認爲性質嚴重、但在最近將來必有所憂慮、嚴重原因不外三端、(一)德國之軍事準備、(二)義國所持態度、(三)西班牙問題、法國負責人士所由感覺寬大之原因亦有(一)英法兩國合作情形至爲密切、(二)英國前商務大臣任錫曼調處捷克日耳曼少數民族問題可望獲有成就、(三)且法國在巴爾幹半島暨多瑙河流域之外交上地位、最近業已增强是也、關於德國軍事準備、法國駐柏林大使龐賽、前於七月廿七日返國述職時、曾就德國西部建築防禦工事情形、提出報告、自是厥後德國當局迭已採取其他各種辦法、如徵發汽車也、召集後備兵參加秋季大操也、堆積粮食也、蒐集各處公衆之金錢以製造軍械也、均足以証明德國亟欲（準備就緒）以爲應付萬一之計、以義國態度而論、法國駐義代辦白隆台爾所寄來之報告、其可慮之處、不若德方消息之甚、大抵義國不願出於無可挽回之舉動、特其態度漸與德國亦步亦趨、因而德國態度實足以左右一切、則可斷言耳、至以西班牙問題而論、法國外界人士以爲義國以軍隊軍火接濟西國國民軍一舉、其性質實與德國軍事準備同其嚴重、長此以往、各國志願兵自西國撤退一項計劃、恐將切實遭受妨碍、無從付諸實施矣、

### 希特勒接見義空軍上將

（中央社十四日柏林電）希特勒昨日下午在貝區加登別墅接見意大利空軍上將巴爾波、談約兩小時、

張鼓峯蘇日停戰後

### 兩軍各守原防

#### 日軍雖積極佈防但無敵對舉動

#### 蘇軍防綫方面運輸車來往頻繁

（路透社十四日張鼓峯電）滿邊境日駐屯軍某司令官對本社記者稱、張鼓峯邊界問題、可望完滿解決、兩方軍隊各守原防、關於勘劃邊界綫事、由外交當局負責進行、至於兩方陣亡將士之遺骸如何交換之問題、日軍當局至爲關心云、記者前往觀察戰地、見彈痕纍纍、休戰之後、日軍雖積極佈防、但已無敵對舉動、圖們江邊有許多日兵作消暑浴、日軍司令部又派出工兵多隊、到戰場掃除瓦礫及發掘屍骸、夜後則見數處火光熊熊、蓋工兵將日間所掘獲之屍骸、於夜間舉行火葬也、記者又遙望蘇軍防綫方面、見運輸車來往頻繁、哈桑湖電輪叢集韓邊境、受戰事影响之村落、今尚未有鄉人回家、惟接近戰區之村落、則呈復活狀態、鄉人紛紛回來修補破屋、尋回家畜、相慶和平之恢復云、

### 下屆世運

決在芬蘭京城舉行

（中央社十三日倫敦電）奧林匹克委員會主席巴葉拉都伯爵頃宣佈第十二屆國際奧林匹克運動會各種節目定于（一九四零）年七月在芬蘭國京城舉行

英倫氣候

### 變幻莫測

約克夏州竟降雪

（路透社十三日倫敦電）上星期五日來氣候變幻莫測、有暴風雨、約克夏州竟降盛雪、地上積雪二尺高洵爲奇觀云

（圖爲赫爾之影）

### 美外交政策

赫爾將廣播演講

（中央社十三日華盛頓電）國務院頃宣佈赫爾國務卿定於本月十六日晚九時發表廣播演說、對於國際關係暨美國外交政策、有所說明、預計歷半小時始畢、當用短波播送其他各國、

任錫曼到捷調解後

### 捷蘇談判前途未樂觀

#### 捷克國防最高會議定明日開會

#### 斯洛伐克族領袖病危影響政局

（路透社十三日捷克京電）任錫曼到捷克之後、其奢望及權威、雖能約制兩方之過激份子、但蘇台德黨人、仍不肯減低其要求條件、談判前途、殊不樂觀、斯拉夫民族黨領袖希連加神父、又適患肺癆症病情頗重、料無挽救希望、故該黨領袖之繼任人問題、必令捷國時局受若干影响、

（中央社十三日捷克京城電）捷克國防最高會議、定於八月十六日開會云、

（路透社十四日捷京電）據官方報告、捷克政府與蘇台德黨連日會議之目的、在交換兩方之意見、捷政府之態度係主張以憲法爲討論各問題之根據、而蘇台德黨之提案、則以地方自治爲原則、雙方如能以誠懇態度以顧存國家主權完整爲目的相與討論各提案、則必可獲完滿之結果、

（中央社十四日捷京電）斯洛伐克族領袖赫林加病狀危急、朝不保夕、赫氏繼任人選、對於捷克國內政局可發生極爲重大之影响、據悉赫林加親信西鐸、現隨侍在側、如赫氏一旦竟告不起、則西氏大致將繼之爲斯洛伐克族領袖云、

### 匈與南羅兩國成立協定

恢復軍備平等權利

捷克在短時期加入

（中央社十三日匈牙利京城電）此間負責人士宣稱、匈牙利已與南斯拉夫羅馬尼亞兩國成立協定、捷克國在短時期之內、亦可望其加入、協定內容與保加利亞暨巴爾幹協商各國近在沙洛尼加所締結之公約、頗相類似、質言之、即由小協商各國承認匈牙利國恢復軍備平等權利、並相與締結互不侵犯公約是也、特此項協定、須俟捷克國內匈牙利少數民族問題獲得解決後、始可見諸實施云、

福根霍森談

### 我國決不爲□所敗

#### □資源薄弱我則有無限資源

（中央社十四日柏林電）前中國政府德籍軍事總顧問福根霍森將軍，頃自中國返抵柏林、希特勒定日內親自接見、福根霍森對於遠東局勢、不願有所批許、據悉其餘中政府德籍顧問、可於下週內抵此、

（中央社十四日巴黎電）駐華前德國軍事顧問團領袖福根霍森將軍、奉召歸國之後、業於昨日返歸柏林、曾向此間派捷克報訪員發表談話稱、余意中國決不爲他國、尤其是日本國所敗、日本之資源薄弱、中國則有無限資源、其眞正價值、即中國本身亦尚未知之、日本某將官嘗言、該國準備作戰廿年、蔣介石上將可答以中國能作戰至五十年之久、其事實易、日本一日能派遣軍隊往前線作戰、即當進攻一日、固日本有一日兵力不敷調遣、未知何以爲計、至以日本在佔據區域內所募集之中國僞軍而言、此輩決不願同類相殘、均非可靠、日本陸軍當局仍以爲數閱月之間、予以結束、詎大謬不然、時間已成爲日軍最可怖的敵人、中日兩國若果交戰至五年之久、日本當局即當被迫而調回在華部隊、并聽任中國軍隊規復前此所放棄之區域、此余所深信不疑者、不寧唯是、中國各種軍事、均能合作無間、其在巔勢中所能完成之運動戰、亦即巔勢中所最難完成之戰、已使日軍驚訝不置云云、

### 黃水流勢極堪注目

本月十五前後旬日內

#### 花園口决門一月餘擴寬兩倍半

#### 黃河奪溜改道與否月內可決定

（中央社八月七日鄭州通訊）據過去的經驗、黃水漲至極峯的時間、爲國曆八月十五日前後、今黃河既已決口、則從今天起說、此十日間的黃水流勢、極堪注目、是否堤埸續圮、至全河奪溜、端視此十日間的水勢、豫東民衆是否要遭受到更慘重的災情、這命運也繫乎此十日之間、記者於六月杪、曾經到過花園口視察潰決情形、那時的決門寬度是一百五十公尺、但今日決門的寬度已達三百七十九公尺、僅僅一月餘的時間、決門擴寬至兩倍半以上、這個形勢不能說是不嚴重了、

●●黃河會奪溜改道嗎●●

花園口的兩塌、土質鬆軟、設使你站在水邊塌上、稍爲用力的蹅一脚、一塊三立方公尺以上的坭土、就會應聲而墜入潰水之中、溶解在洪流裏、逐流而去、坭土的鬆散、就是增寬得那樣迅速的原因、黃水東流到了花園口、受着潰水的吸引、頂衝東壩而入口門、東壩正面及下角經這朝夕不斷的衝激、遂日漸擴大、設使更擴至一千公尺的寬度、則堤南潰水積深、水流加速、吸引黃河的力量更大、黃水必大舉侵入、奪溜南奔、大流既向南奔、則東流速度必減、河水所帶的泥土和溶解物、會漸漸在花園口以東的黃河河身沉澱淤積、逐漸又會減低東西河身水流的速度、同時也就是增加潰水的流速、誠則全河奪溜的形勢、已成、黃水改道而流、災情慘重、將不知伊於胡底矣、力挽狂瀾的唯一方法、就是堵口、但目前水勢已大、花園口水位在大沽零點九一公尺餘、每秒鐘二千一百立方公尺、潰水流量佔全河百分之六十、迎狂流以堵決、在工程上有莫大的困難、同時還是受到□人的威脅、因此堵決之議、幾成爲不可能之事、查民國二十五年九月董莊決口、寬度有二千公尺、花園口由今日之三百七十九公尺、經最高峯的暴水頂衝、擴至一千或八百公尺也是極可能的事、黃水是否要全河奪溜、改道南奔、十日之後、我們可以得到一個自然的答案了、（未完）

□經濟枯竭

### 準備金已將告罄

根據外人財政家調查

（中央社十四日漢口電）滬外訊、外人方面調查、統計自中日戰事爆發以來、兩國均有大宗現金輸出、作爲購買軍火之用、故中日戰事結果、或將見何國經濟首先崩潰、兩國之經濟力究屬何强何弱、雖不敢預斷、中國人民忍受經濟壓迫之能力、較諸日本優越、去年以來、日本運往美國之現金達二三八●六二一四●二九二金元、上月十六日日本爲欲維持日金價値、曾以現金三千五百廿八萬元運往美國、據財政家調查、日本維持幣價之準備金已將告罄云、

伊布魯河一帶戰事歷三星期

### 西政府軍集六萬工人 趕速完成砲壘工事

此防線可名爲西國馬奇諾綫

（路透社十四日馬德里電）西國政府軍總司令米亞查將軍今日宣稱、政府現正徵集工人六萬名、趕緊完成環護華蘭斯亞城之砲壘防禦工事、務求達最高度之穩固、此度防線可名爲西國之馬奇諾線云、

（路透社十四日薩拉哥沙電）在過去一星期中、西國各地俱有戰事、埃士德林麻都拉戰線之國民軍、已佔據卡比沙、該地爲出產橄欖油之中心區、國民軍現正向前進迫、與政府軍相持於施達德里州邊界伊布魯河一帶、兩軍苦戰歷三星期、仍相持不下、干德沙城東南各山嶺、亦有爭奪戰、昨日戰情至劇、政府軍屢向該城反攻、迄未成功云、

### 朱家驊 電世界青大會

請揭發日人□行

我代表團抵紐約

（中央社十四日漢口電）世界青年大會第二屆年會定十五日在紐約舉行、該會係由國聯同志會世界會所發起、第一屆大會中國代表團係由中國國聯同志會所組織、該會會長朱家驊氏、以此會意義重大、爲喚起世界青年注意起見、特於昨致電該大會、請其揭發日人破壞中國教育文化機關之□行、及設法援助中國失學青年、

（中央社十三日紐約電）世界青年和平大會、定十五日在此開會、中國代表團已有三人、於今日乘羅斯福總統號抵此、同來者有歐洲各國代表約百餘人、此外有中國代表五人、現在舊金山候船、十五日可到、中國（貞德女士）女童軍楊慧敏、及美各代表可於乘 門特號赳到、

### 論陷後的天津

□□□□□□

昨午渣甸公司之富陞輪從天津抵港、記者得晤輪中一搭客、據謂天津現在情勢、騷動不安、□□□□□□□□□□□□□□□□□□故滯留天津未曾出走之同胞、均人人自危、邇來因北平天津附近游擊隊活躍、口受損失極重、故對輪船火車旅客、均施嚴辣檢查、稍涉可疑者、悉被拘岸上扣留、彼有一次曾見一約廿餘之青年、携書一大箱、擬乘輪來港、轉往雲南入國立臨時大學、被日人搜獲、立即綑綁、口口該青年輾轉呻吟于船上、逾一小時、後之被拘同上岸、不知其命運如何矣、同船人處此口力下、均敢怒不敢言、昔日爲中國行政管理下、輪船入口可直達天津、搭客可由此登岸、但今日則迥然不同、船達塘沽後、即停輪候日人檢査、船上搭客亦概須由塘沽登陸、然後坐火車轉往天津、日人對入口之同胞檢查最嚴、書籍報紙書件、固屬犯禁、即舊報紙用以包裹雜物、亦遭物充公、口口口口、故一般戰前出奔之青年、多寓願滬落、亦不敢回津、天津失陷後、郵局電報均不通、故此有亡命青年、無法得家庭資助、津市及已淪陷之各地均禁行使中國國幣、所有國幣即須兌換僞銀行所發之鈔票、不準私藏、如違即有槍决之處、故國幣短促、當地同胞欲付欵外處、每須出高價買入、津市租界同胞對國幣均不輕易放出云、

獻金運動繼續舉行

### 僑胞獻金仍然踴躍

華商總會收到獻金六萬餘元

賑聯會通告獻金運動展期後、各銀行公司及多數團體、均遵照聯席會議、將獻金運動展期至『八一九』、昨日乃爲獻金運動第五日、惟昨日適爲星期例假、各銀行照例休業一天、公司方面、上午休業至下午始照常啓業、故昨日上午獻金運動頓呈沉寂、至下午各公司開業後、僑胞又復繼續獻金、踴躍情形、比與『八一三』日不稍減、

**百貨公司** 查先施、大新、中華、永安、瑞興、五大百貨公司、下午開業、獻金者仍有不少、成績亦有可觀、據昨晚記者調查、昨日各公司之獻金、成績如下、永安公司港幣二百餘元、國幣一百元、金鐲皿一支、八歲小童獻納之『錢』一個、金章一枚、大新公司金鐲兩個、金手鐲一個、『勞 廿餘個』港幣百餘元、中華百貨公司港幣約二百餘元、瑞興公司港幣約三百口元、先施公司共約七百元、并金杏仁盒一、金鍊一、金冲一、金鐲一、金玉耳環二對、金 二、金袖口鈕一對、及金戒指金相盒等共十件

**商會成績** 華商總會獻金、自本月十日開始獻金後、各界僑胞每日到場獻金者甚爲踴躍、除第一日外、其餘每日可得數千元至一萬元、截至前日止結算之後、共收到國幣一萬一千一百六十七元一角五分、港幣五萬六千零九十元零七分、毫券三百一十九元毫幣七十八元一角、救國公債一百一十元、戒指九隻、手鐲十二個、銀鼎一具、及其他金銀器皿多件云、

**漁民獻金** 本港民協會日前發出獻金箱四個、分發香港區民、（因長洲民歸併街坊獻金辦理）定『八一三』日爲獻金日、查一年來民受兵災影响、生活大受打擊、但彼等亦深明獻金救國意義之重大、各均竭其力量貢獻於國家、雖則欵項無多、然彼等愛國熱誠、實至可嘉、

**惠陽商會** 僑港惠陽商會舉辦獻金、由同人分頭勸募、截至昨日止、已告結束、計共獻金三千零一十二元、將於日間全僑獻金運動結束後、即將此欵直接匯呈中央政府云、

**瓊崖商會** 僑港瓊崖商會以『八一三』獻金運動、爲盡國民天職起見、昨特派該會職員、親向各同人暨同鄉中勸獻、共得港幣一百零六元云、

**中藥商會** 中藥商會同人、前日向各同業請求獻金、已達六千餘元、昨日該會又得二千餘元、現仍繼續進行、結 預料可得萬元云、

**酒樓茶室** 昨日香港酒樓茶室工會第九分部來函略稱、該部議決由八、一五（七月二十日）起至八、二四（七月廿九日）止、十日之內、願効力替工一天、將該日所得、全數獻呈政府、作爲八、一三獻金、明知杯水車薪、無補於事、惟企集腋成裘、有望於各同業諸君之贊助云、

青年會

### 隨軍服務團

定期廿日舉行授旗禮

粵港青年會隨軍服務團、自鄧錦輝氏來港主持籌備事宜後、一切佈置、大致就緒、日來報名參加之有志青年、已達二十人、該團準十七日截止報名、並予以短時間之訓練後、始行開投入粵、轉程北上、此間青年會當局、以該團壯志可嘉、爲促起社會人士予以精神與物質之援助起見、特定本星期六（廿日）下午七時卅分、舉行授旗禮、歡迎各界蒞會云、

粵各界慰勞會

### 積極籌備出發

廣東各界慰勞前綫將士委員會、由各界代表組織成立以來、積極籌備出發前綫慰勞將士、關于徵募慰勞品金、除派該會籌募部籌募主任關勁存來港、分向各界接洽外、茲再聘請陸丹林爲顧問、駐港□劃進行、又各社團商會紛紛集議認捐、以慰勞前綫將士、以示景仰、各界人士捐助慰勞品、仍請交本報代收、

今日起實施

### 第一級制水

本港因天旱關係、各水塘存水銳減、水務當局爲應付水荒問題起見、經于去週發出通告、實行于今（十五）日起實施第一級限制食水供給辦法、供給時間規定每日由上午六時起至下午九時止、下午九時至上午六時期間、完全停止供給、將來如再 乏甘霖、水塘存水更告减少、則將實施第二級限制食水供給辦法、故希望用戶極力撙節用水以免促使『水荒』問題更爲嚴重云、

吳賢壽再講

### 戰時粮食保藏法

本港基督教青年會戰時粮食盤栽研究會日前敦請農業專家吳賢壽在九龍支會演講『戰時粮食及其保藏法』、聽衆極感興趣、現該會應香港方面會友之請求、將再請吳氏於今（十五）日星期一下午七時半、在青年會中央會所再作演講、並爲普及起見、歡迎各界參加、聞吳氏已答屆時前往主講云、

### 颶風或將襲日本

天文臺昨晨十時一十分發出颶風行蹤報告、謂颶風現位於北緯綫二十五度、東經綫一百二十五度之間、向北推進、風勢若不變更、則將吹襲日本、

### 廣九路修復通車

粵漢廣九兩路、連日備受口機轟炸、粵漢路銀盞坳附近、廣九路常平樟木頭間、均有損毀、當經趕速修復、港漢車前日曾一度開出、至深圳折回、廣九直通快車由港開省者、駛至樟木頭亦無法進行、昨晨二時十分折回九龍、均於昨午再度開出、

# 風雲　第五十期

## 每日閒話　黑暗的上海

燦榮

從這兩天報紙上所載上海所發生的事件來看，我們可以想見現在的上海是怎樣的黑暗。在所論中立的「租界」中，我們的「孤軍」不准升國旗，可是日本的「皇軍」呢，不但可以乘飛機散發攻擊我國當局及租界當局的傳單，並且可以坐了特別照會的汽車冒充中國人衞進租界內隨便放槍！

同時，還有狠狽爲奸的意國士兵，借名檢查行人，任意槍擊華人，一面則助紂爲虐，任令武裝的日人在防區內自由行動。

這一切的一切，充份說明了在淪陷區域內同胞所過的是什麼日子。自己的國家是怎樣的可愛，我想國人今後總可以增加一層的認識了吧！

## 武漢三鎮史地畧述

麥白

自從□軍攻陷九江後，全國人民都集中注意武漢目標。所謂武漢者，是武昌，漢口，漢陽的總稱。這三鎮處在長江和漢水之間，形成一個「品」字，地勢非常重要，在軍事上是必爭之地。歷來國內戰爭，也每以武漢的得失，判最後的勝負。自古以來，稱武漢爲九省的通衢，因爲西北由漢水可通陝西，甘肅。東西由長江可通雲南，四川，江蘇，安徽，江西諸省，而由洞庭湖可通湖南，貴州，在交通上的重要，即此已可見一斑。自平漢路粵漢路通車之後，陸路交通，可直達河北，河南，廣東諸省，地位更見重要。爲了有長江和漢水的成了丁字形的間隔，分爲武昌，漢口，漢陽三個重鎮。武昌是政治的中心，漢口是商業的中心，漢陽是一個工業區，各有各的特色，鼎足而立，氣息相通，大有一而三，三而一之概呢。

武昌在長江之東，古名江夏，是湖北的省會。四周山嶺環繞，形勢是雄壯而險要，是全中國內陸最重要的區域。自古以來，南北用兵，每以爭得武昌爲勝敗，而辛亥革命之役，也在武昌起義。革命軍的義旗在武昌一舉，全國響應，不到半年，就造成共和，武昌城內有一蛇山，上面建有砲台，和漢陽的大別山礮台隔江相望，握武漢的險要。城西的黃鵠山，上有黃鶴樓，是武昌的名勝。登黃鶴樓上，憑軒西望，得窮千里之目。城北武勝門外，已闢爲商埠，道路寬闊，商市也有相當的繁盛。城西沿江一帶，有着好多絲織廠和其他工廠，所以武昌是工業區域。（明天續完）

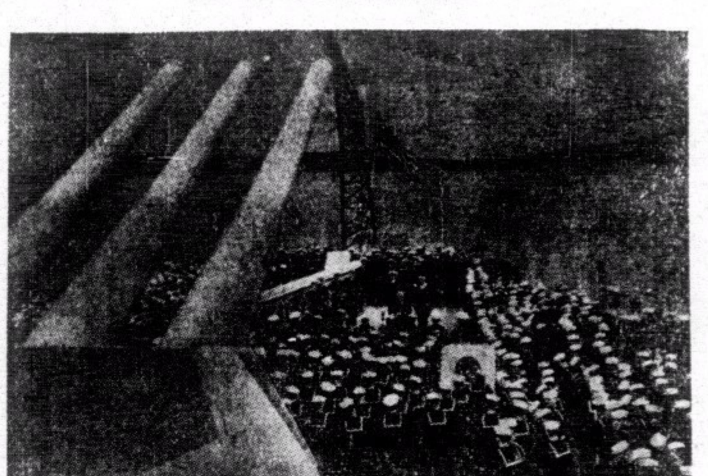

美國海軍之雄姿

## 鐵軍軼聞（咒）

仲文

### 財政公開之澈底辦法

發餉時，派定人員，組織委員會，負責點放各師，旅，團，營之月餉。點放之日，各該上級主管長官，均須到場督察，並負責考查有無曠餉及侵吞中飽等情弊。㊄官長如有捲逃數日以內之伙食者，可報公家補發，如捲逃之數目多于規定之日數以上者，該主管之上一級長官，須負賠償之責。㊅由各級機關，推定人員，合組經理審查委員會。凡屬軍中各級軍需，所有經管欵項收支數目，須按月詳實造具清冊（公佈冊則加單據號數適用等），連同單據交審委會審核清楚後，始得解除其經理責任。審委會審查後，得議定辦法，呈請軍長執行。㊆凡購置物品，臨時組織委員會辦理之，不得交軍部包辦；軍部僅負欵項匯兌責任。㊇一切餘欵，涓滴歸公，謂之「公積」以爲購置軍備，補助軍餉，津貼士兵，撫恤傷亡，及辦理社會事業之用，鐵軍數年來兩次護黨，孤軍轉戰，幾遍各省，既乏餉糈，又乏接濟，更不取諸地方，增民負担，其所以不至崩潰者端賴公積金之維持。——可知四軍財政之制度，組織最善，收效亦最宏也。

### 上將五十元

鐵軍遇經費拮据而公積又不敷補助時，則將減官長之薪俸，再不敷，則僅發官兵之餉項，伙食之費；而士長以上，則從未有拖欠者。民十九年衞州戰役後，鐵軍地位，極度困難，而經費之拮据亦甚。當時關餉之章程，爲上將五十元，上校四十元，上尉三十元，中少准各級長官，則各依（上）級之數減少兩元，（如中將爲四十八元是）上士以下。悉照原章發足。——如此餉項，上將每月僅獲五十元之薪俸，可謂打破中外軍官薪俸之紀錄，而鐵軍長官之剋苦及其愛護士兵之精神，可見一斑。

## 戰時詩抄

番禺李千里都門報書附仗劍□□照像一幀賦此代柬

呂集義

吾友李君磊落士，風塵邂逅訂久要。仗劍白門條經歲，相望南北誰能招？胎車走訪志初決，中原忽復吹狂飆。倭師一夜盡馳突，倉卒難發蘆溝橋。平津萬戶無完士，擄掠過後翻驚燻。躊躇滿志心愈雄，海上頓爾來譁囂。首都國命所懸繫，空襲竟亦圖燔燒。吾友厠身隨百寮，詎能無念中腸焦。竭來聞報憂頓解，我軍勇掃妖氛銷。馳書急索平安訊，逾月不報心搖搖。今朝牆頭烏鵲噪，一緘來自都門遙。揭封喜極翻涕泣，欲讀還止思如潮。函絡重展故人面，挺身邁步劍橫挑。自言英姿颯爽驚四座，何來戰士勇且驍。淵仇志素蓄，投筆早擬追班超。男兒死國此其時，頭顱甘擲如瓜瓢。壯哉斯語雄萬古，攝衣再拜欽風標。神州何處非吾士，咆哮任虎狠跳？相期殺□爭仗劍，□□□□□□□

# 體育

## 今日潮汐

漲　上午十一時卅七分　下午十一時卅分

退　上午四時卅一分　下午五時卅分

## 國際棒球賽　中華挫印度獲決賽權　三比二雙方苦戰一場

（專訪）國際棒球賽、中印之戰昨晨舉行、中華雖是公開賽盟主、但在昨戰中因輕敵故，險爲印度隊所乘，當賽至第七局上段時、中華尚以三比一之成績領先、是時印隊已有兩人被黜出局、諸將仍極力掙扎、企挽狂瀾於既倒，卒能追至二比三之局勢、斯時局勢異常緊張、中華偶爾不慎、則印隊實有反敗爲和之希望、印隊輪至最後一人上壘、一棒擊出、那拉先正從三壘力疾歸位，幸陳倫英在驚險波濤中接到內壘投到一球，將進佔第一壘之印將截殺、於是一朝風雨、瓦解冰銷、中華僅以三比二之成績將印度隊淘汰，中華獲決賽權、英美之戰，因兩週來天雨改期後，美艦帆甸奴亦未有來港，聞總會當局判美隊棄權、荷屬事實，則英隊於下週將與葡萄牙爭決賽權、查英隊擁有義勇軍好手如李安納、榮利、實云等，實力不容忽視也、

## 不鳴隊勝南利　二比一羅斗文破喇關　表演賽協會隊勝五羊　德權鼎德組次席戰

波仔

昨日下午修頓園場中由協會主理之兩場戰事、皆有可觀、五時廣州來港健兒組織成軍之五羊隊、與協會臨時拉雜成軍、協會時作友誼表演賽、但強賓不敵主，協會以二比一勝、建功者，五羊黎榮基一球、協會朱錦成陳偉生各打進一只，六時之戰、滬健兒進德不鳴隊，又以二比一成績高奏凱歌，去屆冠軍南利隊，再度敗走麥城，是場戰事，甚有看頭，引動球迷不少、協會主事人預印門票發售、每位五分、收入成績頗佳、兩軍表演、滬健兒名不虛傳、控制全局、羅斗文挑盤傳射、腳頭清脆之至，惜場地太壞、未能盡展所長、苗國華未見出色、門將演出甚佳、全軍氣力充盈、苦戰不倦、南利則因人小氣缺、且戰畧疏、有賴高傳法進取、未能破不鳴之雄關、全隊以何有基演出精彩，黎其廣亦佳，不鳴得利，須視與南義紅之戰如何解決，方能定其前程也，開球後，不鳴主攻，羅斗文一馬當先，陷陣斬將，先勝一球，南利反攻，胡超宗失機多次，檸檬過後，斗文心有所怯，未展所長，再戰移時，斗文鐵蹄起處，又告得手，但南利黎其廣瞬即還以顏色，以二比一終塲，陣綫如下，

△不鳴隊　姜來順　華　羅斗文　琪　苗國　夏志明　汪　胡炳　錦璞　楊泉

△南利隊　黎其廣　何有基　何永芬　胡超宗　仲　冼耀明　渠　李　馮　北　贊

## 港澳埠際乒乓賽再戰　今夕七時半在港僑中學

港澳埠際乒乓賽、於前夕在青年會健身室作獻金賽、澳門娘子軍先施下馬威、以三比二之成績擊敗香江女將，當男子組賽至二比二平手、最後一對蕭紹裘對黃永年各得一盤時、青年會因已屆閉門時間、故比賽未能終局、錦標未決、後經雙方主事者討論完成此錦標賽事宜、經多方爭執、雙方卒同意將男子組比賽程序從前再賽、定於今夕七時半在港僑中學舉行、

## 足球龍登捷徑（一）

球塲舊侶譯

原著的卷首語

足球到今日、已佔了我們國民生活的一個重要地位、她不獨造成我國（指英國）青年的一種偉大的同情、即此外各國、亦有同樣的感覺、在予更以爲她的不可思議的長進、助長了人類的康健與道德不少、至令各國多受其益而改善了許多人格、實是我們發源地的光榮、

在此技術的賽法現在雖然已比在予年青的時期有了許多變更、但是她的主義却是一成未變、予仍未忘却挾此技以與有價值之敵對者對賽、硬打硬奪的興趣、及因比賽而獲得的自治的教訓、吾人之尤應緊記勿忘者、迨爲賽時所遭遇的硬打硬擂、實爲此技應得之賞心樂事的一端、因的是從事于此技、惟有如此纔有最大的興趣、

在足球總會之刊行此書、實特爲助訓青年球員而設、其中乃有許多極有價值的勸勉和指導、當在比賽的當中、能愈賽得好、便愈加增了興趣、故予期望讀此者能加功勤習，以達到登峯造極的目的、

足球本來有一條金樑的定律、這、予相信是永不致有所遠忘的、須知賽時不獨要賽得好、而且要具有盡量的硬性、賽時雖踢至最後一脚、還是應存着取勝的決心、如果你已盡量地護遵着體育精神的規律、以從事、而到底仍然失敗、那、你便感覺到雖敗猶榮、

（英國）足球總聯會主席約翰格爾斯克力克序首、

△題綱▽（所有動作俱有插圖）

第一章、管球法、（一）踢法（二）盤法（三）傳法（四）頂法（五）截法（六）奪法（七）公正與犯規、（八）擲法

第二章、各個位置與責任、（一）後衞（二）側前衞（粵譯左右中衞）（三）正前衞（正中衞）（四）外翼（左右翼）（五）內鋒（左右輔）（六）中鋒（正前鋒）（七）守門員

第三章、比賽法（一）總論、（二）第三後衞法、（三）六路進攻法、

第四章、合作與適合賽法、

第五章、教練須知、

第六章、球証與榜証指南、

（待續）

## 友誼賽

寶星體育會小型足球部、昨星期日上午七時與法國銀行體育部賽于海軍球場、雙方表演甚佳、結果寶星以三比零勝、

△寶星　梁　潘國　郞文彬　談永康　輝權　陳光基　羅□□　□□　△光□隊　承國華　□建□

……約、于星期二日五時半在京士柏場作友誼小型球賽　光數隊員如下、盧樹芬　黃華纖　鍾國輝　楊子祥　羅永駒　李祺　林張榮　梁炳金

△同義研究會體育部小型球賽、應健光隊之約、定於本星期一下午五時半在修頓場作友誼賽、

△同義隊　黃威　周永受　莊錦全　業華　陳炳賢　張松根　成英　陳誠善　生力軍、司徒祝、梁仲偉、莊發、

## 傑志會消息

傑志會假座孔聖堂舉行祝捷遊藝大會、在戶內售花籌欵、成績頗佳、共得四十元零一角五分、

## 本報代廣東各界慰勞前綫將士委員會徵集慰勞品金啓事

公啓者本社各報現接廣東各界慰勞前線將士委員會函開謹啓者本會自成立以來即竭力於徵集品物慰勞將士深荷各界人士之同情與愛護工作乃得開展茲者戰事益趨嚴重潯陽告急武漢可危□綫英勇之將士壯烈犧牲天地震驚鬼神感泣本會爲各界團體所組織負慰勞前線將士之重責戰兢從事深恐力薄難勝惟衆擎易舉積羽沉舟端賴各方協助素仰貴館熱誠救國見義勇爲敢爲吾前綫殺□將士籲請貴館予以有力宣傳撰述社論激勵同胞熱烈捐輸品金並經本會議決敦請貴報由即日起代本會徵集慰勞品金並將捐助人隨時發表收集若干仍希彙轉本會籌募部收（地址：廣州長堤青年會）俾便於本月內携同出發前線慰勞將士集必多殺□必收宏效豈獨前線將士拜賜有加抑亦民族之厚幸也等由准此事關徵集慰勞品金慰勞前方將士業經本社各報會議通過照辦並決定由各報即日起代爲徵集其捐助品金及捐助人姓名及數量則由本社收集彙合解交並按日在各報發表在案茲特登報公佈至盼我僑胞踴躍輸將藉資激勵我前方作戰將士而獲取最後之勝利爲荷此啓

香港報界公社謹啓


## 光明影戲院

即日放映　全球公司出品

舞台紅伶半日安　生藕皇后陸徵　主演　一夜風流

全部粵語對白歌唱警世巨片
△壹個守財奴的喜劇與悲劇！
△壹個青年人的風流與下流！
△壹個賣淫婦的經過與罪過！
請早買座　勢必擠擁

提前時間　△日場▽兩點半　△夜塲▽七點半　九點半

票稅連稅　超等毫半　後座一毫　中座八仙　前座五仙

不日放映　新光公司出品　女兒英雄二集　林麗萍　馮應湘　領銜主演

不日獨家放映　中南光榮公司出品　花心蘿蔔結局　片內戲中戲玉葵寶扇　新馬師曾　韋劍芳　主演

買正牌按打活打字機　英國愛諾義文具廠　美國大衞先鋒自來水筆　華南總經理

要到華德洋行

請用電話式零叁壹式　即有完滿答覆　（貨式齊）（價公平）

德輔道中二十四號二樓（即安樂園對面）

## 文苑酒家　寶記

滬粵名厨　悉心烹飪　時菜點心　供客嘗試

電話三二〇五九

文咸東街五號即何東行斜對面

## 廣州培英中學香港分校招生

高初中小學幼稚園各級新生轉學生借讀生另初中一春季插班生

報名：即日開始　考試：第一次七月廿八日　第二次八月三十日　上午九時半起

考試地點高初中學在干讀道九號小學在般含道八十四號舉行

校址

高中部校務處：干讀道九號　電話三三八八一

初中部校務處：高街救恩堂　電話三三八八二

高中部第二校舍：羅便臣道七十五號　電話三三八八四

初中部第二校舍：鐵崗六號　電話三三八八六

小學部校務處：般含道八十四號　電話三三八八零

高初中小學夏令班八月一日開課

## 抗戰實力　豈容削弱?!

多折一個戰士，即削弱一分抗戰實力，減少一分勝利把握，前線的受傷戰士，何忍使他輾轉呻吟，不葯而死！（錄自大光報先鋒十七期）

熱心社團欲採辦精良葯品寄運前方者，請通函大道中九十號，定能使君滿意、

東亞大葯房　電話三二〇二〇

K-255

## 太古洋行船期廣告

多寶　八月十六號上午十點開　廣州灣海防

新光　八月十六號正午開行　洪基

貴客附貨請到本行或德輔道西三號太古分局電話式零壹式

貴客搭船定位請到德輔道中壹白廿柒號南泰恒記自動電話叁零零式伍

華人總經理莫慶鏘　分局司理葵慧一　謹啓

## 渣甸輪船公司船期

啓者本公司茲有堅固快捷輪船往上海汕頭利生　八月十五號下午二點開

貴客購買船票及定客位請移玉到干諾道中門牌五十號本公司客務總代理永茂生記接洽是荷

凡往汕頭上海青島輪船除星期日外均有船落貨貨客如欲附貨搭船者請移玉至本公司辦房面議是荷

電話二壹零五叁　渣甸公司啓

## 兒科聖藥　小兒快活汁對於「兒童暑期病」之治功

口渴　胃呆　神倦　夜啼　發熱　腹瀉

炎威迫人。流汗必多。故口渴亦較平時爲甚。一般兒童。因飲茶水過多或食菓類過多而致發生腸胃病者。比比皆是。倘每日服「小兒快活汁」一二茶匙。則口渴自可減少。

胃之強弱。關係於兒童健康。至爲重要。惟天氣過熱。消化機能。每易失其常態。若每日服（小兒快活汁）一二茶匙。則胃病保無發生。體格亦日臻健康。

溽暑蒸人。成人亦多感神倦。兒童氣體嫩弱。必比成人爲甚若。每日服（小兒快活汁）一二茶匙。則精神充足。體必強壯。且足以抵抗傳染病之侵擾。

小兒夜啼。必因臟腑不安。可無疑義。倘患此病。即依方服以（小兒快活汁　服至三茶匙後。風寒盡去。即止啼安睡。經用者屢試奏效。並非誇言。

夏季天氣。晴雨無常。夜半起風。尤易感冒發熱。治療小兒發熱。最安全而簡便者。莫如服以（小兒快活汁）。依方服至數小時後。熱度即逐漸減退。奏效迅速。且無過於發表之弊。

小兒腸胃嫩弱。飲食偶失調節。最易患腹痛水瀉等症。夏季酷熱。體強減低。尤易患此。「小兒快活汁」藥力一到。立能回復自然。止痛止瀉。治小兒腸胃病。此汁敢稱冠軍。味甜悅口。常服肥壯。

▲大號五毫　二號三毫▼

公司藥店均售　嘉齡大藥房出品

## 九如坊戲院

即日放映　南洋公司　民間故事　改編　偉大悲劇

拗碎靈芝

高梨痕導演

驚天地，泣鬼神，妻死纔百日便起心，娶來幾室偏是毒人，燈籠眼，盆大口；仇視遺雛幸天相人，

梁雪霏，黃壽年，廖夢覺，羅品超，大口何，檸檬，——合演——

虐待子女與殺子報異曲同工，睇過包你火滾包你心頭恨，

下期放映　天百同塲加映　壯士　健美的樂園　不加座價

## 新世界戲院

即映文化公司倫理哀情片

周氏反嫁　又名天奇告狀

梁雪霏飾銀嬌苦處不得不哭
大口何飾周氏淫惡不得不怒
劉克宣飾俊卿騙索真是可恨
黃楚山飾夢徵慷慨真是可喜
黃夏飛飾天奇孤苦真是可嘆

侯曜導演　周氏帶孝再醮火燒　親兒堪髮指　銀嬌茹苦含辛撫養　姪兒堪垂憐

尹海靈編劇　天奇居官持正判決　生母堪景仰

下期放映　南洋公司　琵琶行　梁雪霏　胡蝶麗　黃楚山　合演

## 大華影戲院

◀即日放映▶

聯美公司二百萬金圓南海土人香艷驚險大名片

狂風暴雨

多魯菲林摩・尊荷路主演

加映彩色片「魔術大家」

下期換映　哥林比亞緊張巨片　牢獄寫真　鐵案如山　和路達干奴厄主演


## 徵書記

某著作家擬聘書記一名、報酬從豐、應徵者請書明履歷及鈔寫古文一段、交本報轉林風清收、合則面議、